Тропинка

детский христианский журнал

4
2011

Как нужно произносить имя Бога?

С огромным уважением и благоговением!

Рисовала Виктория ДУНАЕВА

ТОЛЬКО КРАСИВЫЕ СЛОВА

Глава 4

Елена МИКУЛА

– Маша, я совсем не понимаю третью заповедь! – с порога заявил Петя, как только Маша открыла ему дверь.

– Проходи, Синичкин, сейчас разберёмся, – пригласила Маша одноклассника в свою комнату.

– Я вчера весь вечер думал, сегодня целый день и всё равно ничего не понял! – сокрушённо произнёс Петя и раскрыл Библию. – Вот как написано тут: «Не произноси имени Господа, Бога твоего, напрасно, ибо Господь не оставит без наказания того, кто произносит имя Его напрасно». Объясни мне, как можно произносить имя Бога напрасно.

– Мне кажется, – ответила Маша, – что человек тогда произносит имя Господа напрасно, когда это имя для него ничего не значит. Он говорит о Боге, может, даже что-то хорошее, но в сердце его нет любви к Богу, нет благодарности к Нему.

– А что, так может быть? – удивился Петя.

– Конечно, например, человек заявляет, что он верующий, а сам и Библию не читает, и не молится, и о Господе ничего не знает. Вот и получается, что его слова о Господе напрасны. Это только слова, а не настоящая вера, которая соединяет нас с Богом.

– Спасибо, Маша, а то я испугался: а вдруг я тоже произношу имя Господа напрасно. Я хоть и недавно читаю Библию и молюсь не так часто, как ты, но я точно знаю, что я – верующий, – облегчённо вздохнул Петя.

– Знаешь, Синичкин, бывает и так: например, ребёнок видит, как его друзья или верующие родители молятся, он слышит в церкви проповеди, ему нравится в воскресной школе правильно отвечать на вопросы учителя. Вот он и говорит о Господе, молится вслух,

называет себя верующим, а в сердце его – пустота, – помолчав, сказала Маша.

– Ты меня совсем запутала! Как же мне определить, нарушаю я эту заповедь или нет? – огорчённо произнёс Петя.

– Мне кажется, что многие, даже искренние христиане, могут нарушать эту заповедь: могут пообещать что-то Богу и не сделать. Могут ради красивых слов сказать что-то, что не трогает их сердце, например: «Слава Богу!», потому что так принято. Могут молиться, просто произнося заученные слова, а не то, что у них на сердце, – задумчиво сказала Маша и покраснела: – Я тоже так иногда поступаю.

– Ты? Не может быть! Мне кажется, что ты вообще никогда не грешишь! – удивился Петя.

– Да что ты? Грешу, и очень часто.

– Так что, получается, что Бог дал невыполнимые заповеди? – спросил Петя.

– Эти заповеди говорят нам о том, какой наш Господь. Закон Божий – святой и совершенный.

Бог дал его Своему народу, чтобы тот стремился к святости и совершенству.

– А были люди, которые смогли полностью исполнить все заповеди? – спросил Петя.

– Нет, ни один человек не смог исполнить весь закон. Только Господь Иисус Христос.

– Получается, что во времена Ветхого Завета ни один человек не смог полностью угодить Богу? – не успокаивался Петя.

– Во времена Ветхого Завета люди могли принести жертву за грех. Им было предписано ходить в храм, где за них молился священник. Они сами молились и каялись, и Бог прощал их. Мы живём во времена Нового Завета, нам не надо приносить жертву, если мы нарушим одну из заповедей, потому что Иисус Христос – это наша жертва за грех. Мы можем в молитве попросить прощения у Господа, и Он простит.

– Так что, нам не надо исполнять эти заповеди? – спросил Петя.

– Бог смотрит на наше сердце. Если ты действительно любишь Господа, то ты захочешь быть послушным Ему и постараешься исполнять Его заповеди. А если ты думаешь, что раз за тебя всё сделал Иисус, то ты можешь жить, как угодно, то ты…

– Произносишь имя Господа напрасно! – закончил Петя.

– Точно! Ты прав, Синичкин! – улыбнулась Маша.

(Продолжение следует)

Рисовала Виктория ДУНАЕВА

Заповедь третья

Ты помнишь, как Бог дал Моисею Закон, Десять заповедей? Моисей был на горе 40 дней и ночей и общался с Богом. И Бог Своей рукой написал на каменных скрижалях самые основные заповеди, которыми Он определял Свои отношения с людьми. И вот Он пишет одну заповедь, вторую, потом... третью:

«Не произноси имени Господа, Бога твоего, напрасно, ибо Господь не оставит без наказания того, кто произносит имя Его напрасно» (Исх. 20:7).

Что это за заповедь такая? И чем она важна? Ты помнишь, как Бог призвал Моисея стать вождём израильского народа? Тогда Моисей спросил: «Как имя Твоё? Чтобы мне знать, что сказать Израилю, когда они меня спросят, кто меня послал». Бог тогда сказал: «Скажи им, что Сущий (в Библии на древнееврейском языке написано „Яхве“, в некоторых Библиях – „Иегова“) послал тебя». То есть имя Бога – Сущий! Всех остальных так называемых богов просто нет. Они идолы. А наш Бог есть!

Когда мы на кого-нибудь ссылаемся, то пользуемся его авторитетом, его именем. Если у тебя есть старший брат, то к тебе не каждый на перемене задирается, правильно? А если кто-то и станет, то ты можешь сказать: «Берегись, скажу моему старшему брату, он и каратэ занимается». Так их как ветром сдует. Но ты ведь не можешь на каждой перемене и при каждом удобном случае на брата ссылаться! И особенно, когда ты не прав. Тебе не следует задираться к другим лишь потому, что у тебя есть старший брат. Это и имеется в виду в третьей заповеди. Ты не должен говорить налево и направо «ей-богу», то есть клясться Его именем. Ты не должен говорить: «Видит Бог, я сделал то-то и то-то правильно», хотя сам знаешь, что ошибся.

Произносить имя нашего Господа нужно с благоговением и огромным уважением, которое в Библии называется страхом Божьим. И когда мы молимся, нужно делать это осознанно, не пересыпая молитвы словами «Господи, Господи». Иисус предупреждал, что не все, говорящие «Господи, Господи», войдут в Царство Небесное.

Представь себе, что ты разговариваешь с другом, с которым видишься каждый день. Зовут его, например, Иваном. И ты, разговаривая с ним, постоянно повторяешь: «Вань, слышишь, давай пойдём на улицу? Вань, а ты, Вань, тоже эту книгу читал, а, Вань?» Это неуважительно. Наш Бог хочет, чтобы мы с Ним всегда разговаривали, но при этом не произносили Его имени напрасно, не клялись напрасно Его именем, то есть не употребляли его всуе. Поэтому Он, любя нас и желая слышать наши молитвы, дал нам эту важную заповедь: «Не произноси имени Господа, Бога твоего, напрасно».

Вальдемар ЦОРН

Галина ВЕЗИКОВА

СТРОГАЯ ЗАПОВЕДЬ

Третья заповедь строгая
Предупреждает властно:
«Не смейте имени Бога
Произносить напрасно,

Использовать в клятвах и спорах,
В пустых разговорах с друзьями,
А будете –
очень скоро
Постигнет вас наказанье».

Бог наш – Вселенной Владыка.
Людям нечем гордиться –
Малые и великие
Должны перед Ним преклониться.

Пока мы живём на свете,
Бережно, осторожно
Употребляйте, дети,
Имя святое Божье.

А в небе, за облаками,
Получим высокое право
Увидеть своими глазами
Его красоту и славу.

Вера КАТКО

ЧИСТЫЕ УСТА

Чистые сердечки,
Чистые уста
Бог благословляет
С раннего утра.

Господу приятна
Детская хвала,
Хоть она нескладна,
Хоть она мала.

Будет наш Спаситель
Другом тех детей,
Чьи сердечки чисты
От плохих путей.

Рисовала Маргарита ХРЕБТЕНКО

ЗАКЛИНАТЕЛИ

Вальдемар ЦОРН

Ефес во времена апостолов был очень большим городом. На весь мир он прославился храмом Артемиды, которой греки поклонялись как покровительнице рожениц и девушек. И вот в этот город пришёл апостол Павел. Он сначала проповедовал в синагоге, иудейском доме молитвы. Позже, когда иудеи подняли шум, потому что он проповедовал спасение в Иисусе Христе, он стал учить в училище греческого философа Тиранна.

В этом городе было много знахарей, колдунов и чародеев. Большинство жителей города были язычниками. Они были очень суеверными. Когда они заболевали, то сразу обращались к кому-нибудь из знахарей или заклинателей. Заклинатели призывали имя какого-нибудь «могущественного» бога (злого духа) и таким образом как бы изгоняли духа болезни из больного. Такая в те времена была практика.

А тут апостол Павел стал учить, что обращаться за помощью можно и нужно только к Богу. Каждый день собирались люди в училище послушать Павла.

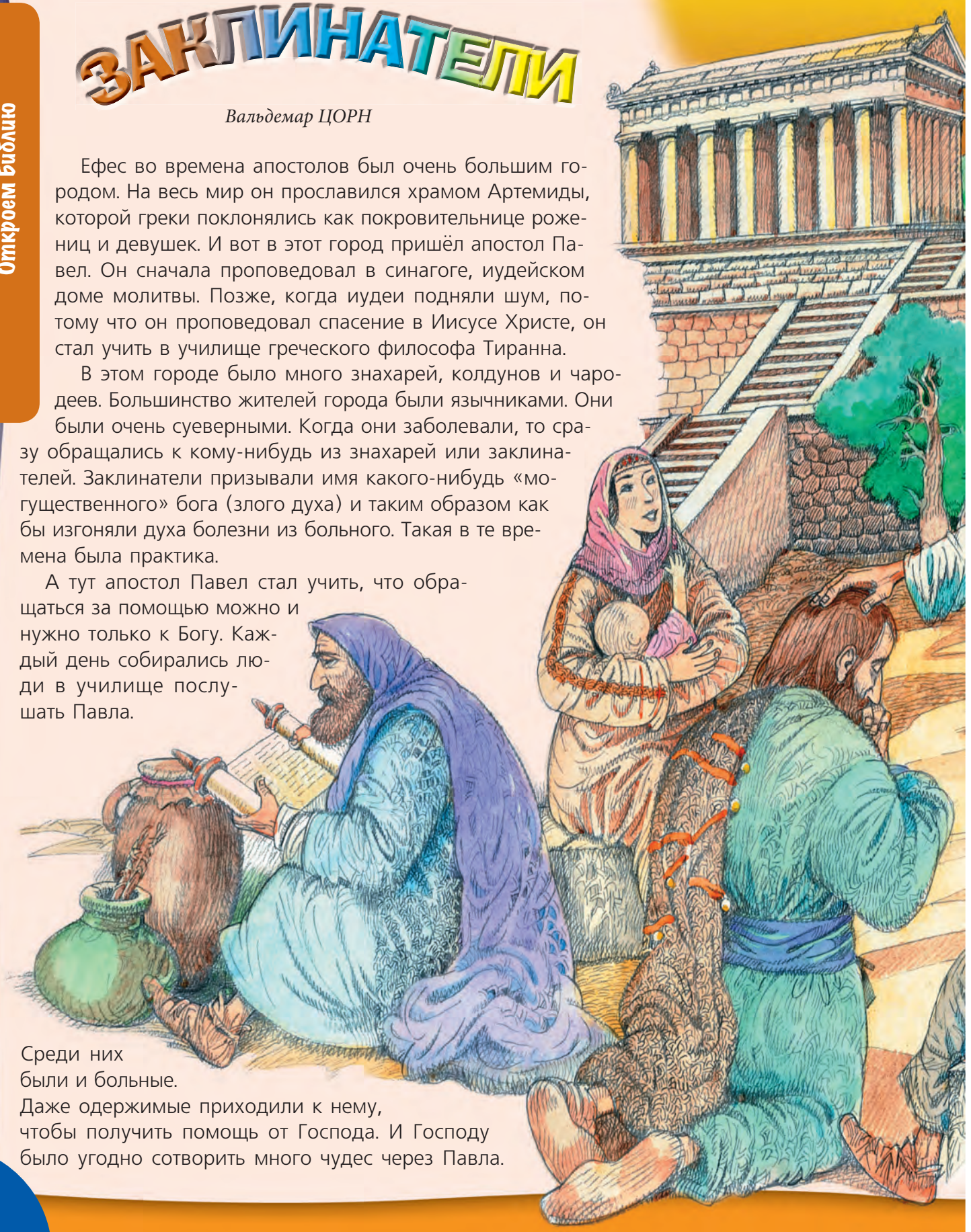

Среди них были и больные. Даже одержимые приходили к нему, чтобы получить помощь от Господа. И Господу было угодно сотворить много чудес через Павла.

На кого Павел возлагал руки и призывал имя Иисуса, тот исцелялся. А иногда достаточно было возложить на больного пояс или платок с головы Павла, чтобы больной исцелился, а одержимый получил освобождение. Весть о такой великой силе Божьей распространилась по всей провинции Асия.

Услышали об этом сыновья иудейского первосвященника Скевы. Их было семеро, а промышляли они тем, что «помогали» больным и одержимым своими заклинаниями.

Однажды, когда они все семеро были в доме одержимого человека, они решили воспользоваться властью имени Иисуса Христа. Решили и сделали. Они обратились к бесам: «Заклинаем вас Иисусом, Которого Павел проповедует!» Но злой дух сказал в ответ: «Иисуса знаю, и Павел мне известен, а вы кто?» И бросился на них одержимый человек, одолел их всех семерых. Избитые, в разорванной одежде, выбежали они из дома.

Весть об этом разнеслась по всей округе. Поняли люди, что имя Иисуса нельзя употреблять напрасно, что с заклинателями и колдунами у Иисуса Христа нет ничего общего. Уверовало тогда великое множество людей. Они исповедовали свое суеверие и все грехи свои и, собрав все свои колдовские книги, сожгли их перед всем народом.

Рисовал Александр БАСС

Прочесть эту историю ты можешь в Библии, в 19-й главе книги Деяния апостолов.

АРИФМЕТИЧЕСКОЕ ПОСЛАНИЕ

Прислал Рустам АХМАДУЛЛИН

5×6 РМ	3×1 ПРИ	7–5 КОЛ	8+1 ОБР	4×3 ЛОМ	10–2 КРА	2+1 ЕТАЙ	3×3 МУД
5–2 РО	4+4 МОК	5+4 СТЬ	6+9 СОЛ	10–1 ПРИ	9×4 ВРА	6+3 ОБР	12–6 ПАК
7+2 ЕТАЙ	9–2 РАБ	6:2 РА	6×4 ЛЬЗ	1+2 ЗУМ	10×4 ЗУ	18–9 НЕ	12:6 СЕР
9×1 ЗА	15×5 ШАР	12:4 БЫ	45:9 ВОЛ	11+5 МАМ	14–5 ВАЙ	8+4 НАТ	11–2 ЭТО
36:4 ГО	32–29 ПРИ	15–2 ТИР	5–2 ТЧ	6+2 ЯРО	15+8 КОЛ	40–37 4:5	8–1 5:4

«_____ _____, _____
____ ____ ____ ____...»
(___:___).

Заполни эти строчки сочетаниями букв, данными только в тех квадратах, где результат математического действия равняется 3 или 9, и ты прочтёшь стих из Библии. Пусть этот стих будет для тебя пожеланием на новый учебный год.

ЦЕПОЧКА

Впиши ответы на вопросы в кольца цепочки, начиная заполнять с верхней клетки.

1. Человек, которому Бог открыл значение сна царя Навуходоносора (Дан. 2).
2. Удлинённая впадина между горами или холмами (1 Цар. 17:3).
3. Слово, противоположное слову «конец» (Откр. 1:8).
4. Краткий иносказательный рассказ с назиданием (Лк. 8:4–15).

5. Монета, которую Пётр должен был взять изо рта пойманной им рыбы, чтобы заплатить налог за себя и Иисуса (Мф. 17:27).
6. Одна из четырёх рек рая (Быт. 2:10–14).

КРОССВОРД-ПАЗЛ

Собери 16 частей, на которые разрезан кроссворд, в одно целое так, чтобы все помещённые в кроссворде слова правильно читались.

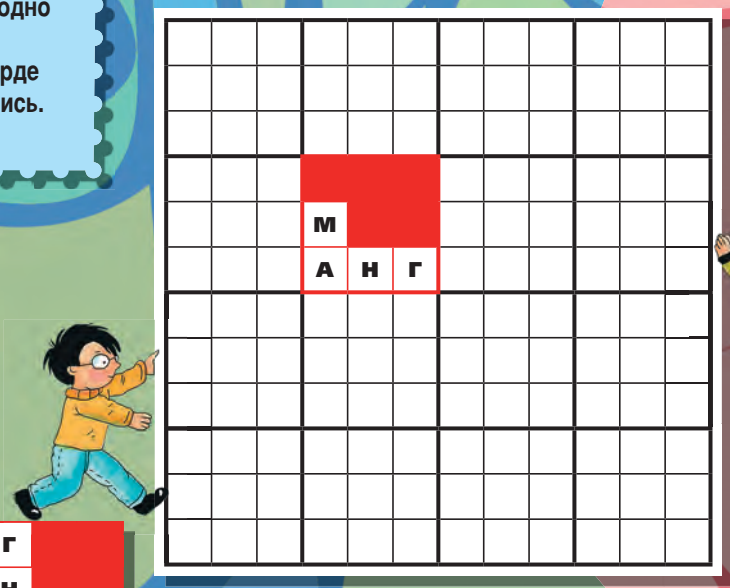

Если ты каждому слову в кроссворде найдёшь вопрос, значит, кроссворд собран тобою правильно.

1. Что продал Исав своему брату Иакову? (Быт. 25:29–33). _____
2. Место, куда братья, пасшие скот отца, бросили Иосифа (Быт. 37:12–24). _____
3. Хлеб с неба, которым питались израильтяне в пустыне (Исх. 16). _____
4. Кто своим пением заставил Петра заплакать? (Мф. 26:69–75). _____
5. Кто положил в сокровищницу всё, что имел? (Мк. 12:41–44). _____
6. То же, что «слава», «честь» (Пс. 110:10). _____
7. Небесные посланники Бога (Лк. 1:19). _____
8. То же, что «глаз» (Пс. 31:8). _____
9. Что, кроме писем, послал вавилонский царь Бародах Баладан царю Езекии, когда узнал, что тот болен? (4 Цар. 20:12). _____
10. Что покрыло гору Синай, на которую поднялся Моисей для общения с Богом? (Исх. 24:15). _____
11. Что давал Господь находящемуся в темнице Иосифу? (Быт. 39:21–23) _____
12. Врождённая способность, одарённость. _____
13. Недовольство, протест (Неем. 5:1). _____
14. Жертвенное животное (Быт. 22:7). _____
15. «Хвалите Господа от земли, великие рыбы и все бездны, огонь и град, снег и _____» (Пс. 148:7–8).
16. Вечернее принятие пищи (Дан. 6:18). _____
17. Нечистое животное, живущее под землёй (Лев. 11:29). _____
18. Как назывался дом имени Господа, который построил Соломон? (3 Цар. 6:1–2). _____
19. То, чему подвергается город, который хотят захватить (Втор. 20:19). _____
20. Жидкое кушанье. _____

Клятва

Людмила ШТОРК

Самуил рос в семье мессианских евреев и с раннего детства был научен относиться к имени Бога с почтением. Он не раз слышал от родителей фразу: «Не произноси имени Бога твоего напрасно…» Но иногда ему казалось, что родители слишком уж строго соблюдают эту заповедь. Они даже писали слово Бог сокращённо Б-г, чтобы не повторять его лишний раз. Одно было странно для подростка: разве так уж важно не произносить имя Всевышнего? И однажды мальчик задал этот вопрос отцу.

– Напрасное упоминание Его имени приводит к тому, что в сердце человека не остаётся святыни, и болезнь этого сердца становится неизлечимой, – сказал отец.

Самуил не совсем понял объяснение отца, но так как для него этот вопрос был не очень важен, он не стал заострять на нём своё внимание. Однако вскоре Самуил вновь вспомнил об этом.

В соседний дом въехали новые жильцы. И с того дня, как они поселились, покой на их улице испарился, как летний туман. Соседи были шумными и скандальными людьми. Внук семейства, ровесник Самуила, постоянно задирался на улице, а когда его

за это били, бежал к своей бабушке, крича на всю улицу. Через минуту, держа в руке кусок хлеба и щепотку соли, бабушка спешила в дом того, кто на этот раз ударил её внука.

– Хлебом-солью клянусь, – кричала она, – он пришёл домой весь в синяках!

Вначале пожилой женщине верили. Но очень скоро все на улице знали, что значит эта фраза. Ровным счётом ничего! Потому что через полчаса её внук появлялся как ни в чём не бывало на улице и снова начинал приставать к одному из ребят:

– А спорим, я сильнее!

Он приставал до тех пор, пока кто-нибудь в очередной раз, отмахиваясь от назойливого и глупого мальчишки, не толкал его, чтобы тот не мешал играть. Тогда всё начиналось сначала. В редкие дни Марат, так звали мальчика, выходил на улицу, чтобы поиграть, а не задираться. Но его не хотели принимать в игры, потому что он постоянно мухлевал, пытаясь обмануть всех. А когда Марата ловили на лжи, тот начинал кричать так, что слышно было на соседней улице:

– Богом клянусь! Я ничего не делал! Всё по-честному!

Привыкший серьёзно относиться к клятвам, Самуил удивлялся, что Бог не поражает соседку, а тем более её внука, самыми серьёзными наказаниями. Ведь она клялась ложно хлебом и солью.

А Марат шёл ещё дальше – клялся именем Всевышнего, да ещё и ложно. Самуил этого не мог понять и спрашивал у родителей:

– Если Бог сказал, что не оставит без наказания, почему же у них всё так хорошо?

– Сын, прочти Псалом 72, – предложила мама.

– А зачем? – не понял Самуил.

– Там описываются переживания человека, который попал в такую же ситуацию, как ты, – улыбнулась мама. – Бог милостив, и поэтому люди наглеют. Но всё до поры до времени. И я молюсь, чтобы Бог всё же оказал им милость, когда придёт время пожинать то, что они посеяли. Я вижу, что в этой семье тщательно исполняют другую заповедь: «Почитай отца и мать». Они даже встают, когда входит старший по возрасту. Может, поэтому Бог ещё ждёт их покаяния? Я молюсь о них и пытаюсь рассказать о спасении через Мессию.

– Мам, – улыбнулся Самуил, – неужели ты действительно так молишься? Мне кажется, что они замучили не только нас, детей, но и всех родителей.

– Правда, и я устала от них. Но мне страшно думать о том, что они пожнут всё зло, что посеяли. Ведь здесь они прожили не так много, а утомили всех. Представляешь, что думают и желают им прежние соседи?!

– Да, об этом я не подумал, – проговорил задумчиво Самуил. – Одна ложная клятва хлебом-солью бабушки Марата чего стоит! Или клятва Марата Самим Богом! А они в неделю четыре-пять раз это делают, если не больше. Родителей Марата почти не видно, они постоянно на работе. Может быть, они другие?

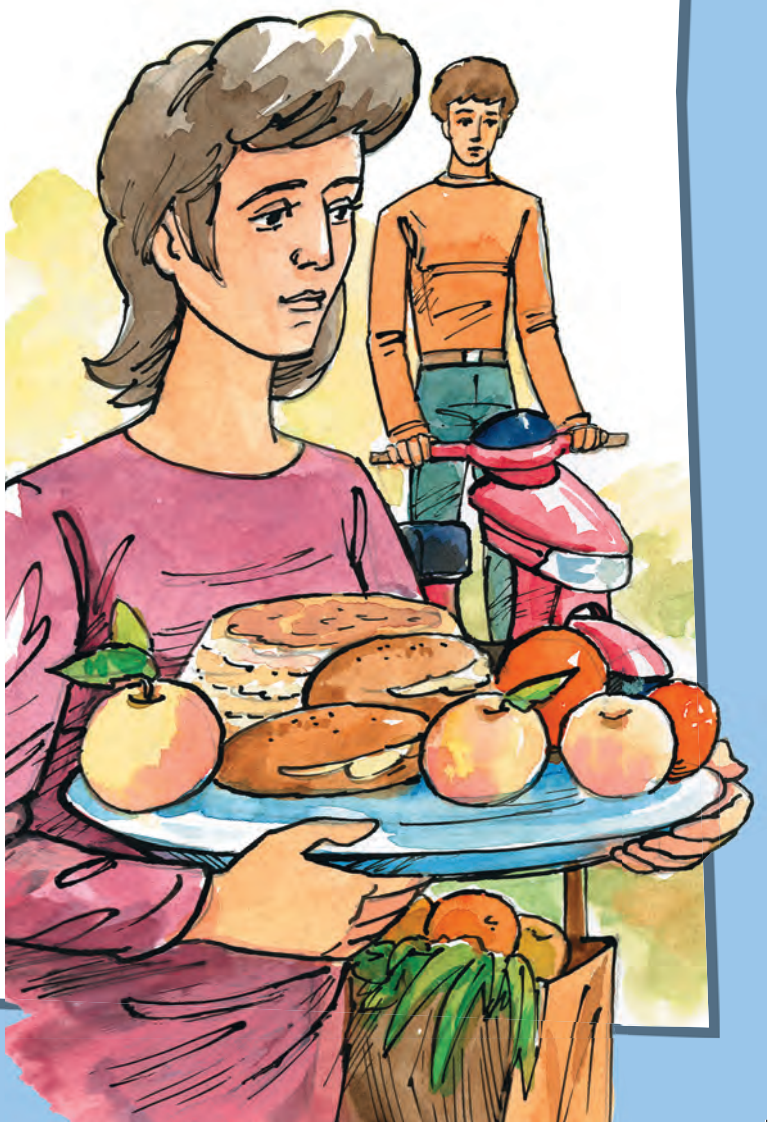

– Поэтому я прошу милости для них, – вздохнула мама. – Мне кажется, родители Марата действительно другие, но кто знает…

После этого разговора прошло пять лет. Подростки стали юношами. Однако привычка клясться ложно именем Бога у Марата осталась, хотя после того, как ребята на улице несколько раз его сильно побили за ложь, он стал реже, но искуснее лгать. Самуил не участвовал в драках, он не любил ссоры.

Однажды среди ночи всех соседей разбудил громкий крик и плач в доме Марата. Когда Самуил, вскочив с постели, подошёл к окну, то увидел, как из машины вынесли тело человека и внесли в дом. Утром он узнал, что ночью убили Марата. Он связался с преступной группировкой, где его предупредили, что за ложь главарю банды могут и убить. Марат, привыкший лгать, не поверил и, когда ему было выгодно, солгал, как всегда, поклявшись именем Бога. Главарь поверил. Но вскоре ложь открылась, и эта ночь оказалась последней для Марата.

Самуил понял, что, несмотря на милость и долготерпение Божие, Его слова, как закон земного притяжения, неизменно действенны. У родителей Марата возникли серьёзные проблемы с работой, а пенсии стариков не хватало на самое необходимое. Год назад Самуил заметил, что мать нередко носила в дом соседей пищу. Он понял, почему его мама так сочувствовала соседям. Он сам, как бы ни сердился на Марата, никогда не желал ему смерти.

В сердце Самуила не возникло страха перед правосудием Бога, так как Бог стал его Отцом и Другом. Любовь к Богу давно вытеснила все страхи. Но в сердце молодого человека возникло почтение к Тому, Кто не бросает слов на ветер, хотя и терпеливо ждёт покаяния людей.

Рисовал Тарас ГОНЧАРЕНКО

Эльвира ЦОРН

ЗНАЕШЬ ЛИ ТЫ ИХ ИМЕНА?

Рисовала
Лариса ГОРОШКО

1 Старший сын священника Аарона. Был среди взошедших с Моисеем на гору Синай. За то, что он и его брат принесли «чуждый огонь пред Господа», то есть, возможно, воскурили фимиам не перед ковчегом Господним, оба были наказаны смертью.

Ответ: Исх. 24:1; Лев. 10:1–7; Чис. 3:2

2 Третий царь независимой Иудеи, правнук Соломона. Правил 41 год. В начале правления полагался на Бога и призывал народ исполнять заповеди Божьи, запретил поклонение идолам. Конец его царствования омрачён болезнью и войнами, потому что он перестал уповать на Господа.

Ответ: 2 Пар. 14–16

3 Известный прорицатель во времена Моисея. Моавитский царь послал за ним, чтобы он пришёл и проклял израильский народ. Но Бог явился ему ночью и сказал, чтобы он говорил только то, что Господь повелит ему. Бог использовал его как пророка, и он вместо проклятия благословил народ Израиля.

Ответ: Чис. 22–24

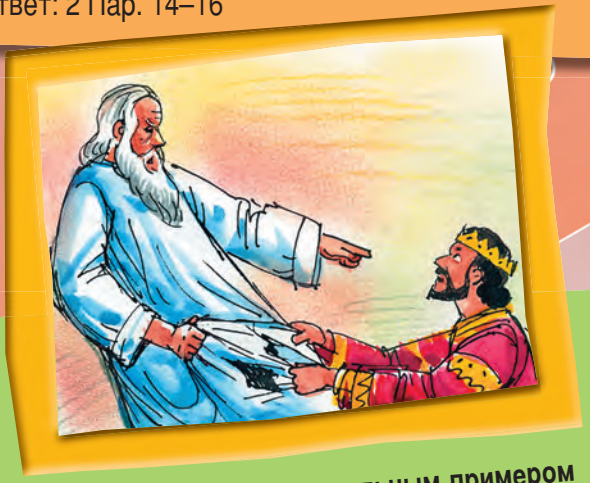

4 Сын Киса. Стал отрицательным примером израильского царя, который не покорился власти Бога. Присвоив себе права священника, он принёс жертву. Пророк Самуил сказал ему, что это святотатство и что он лишится царского трона. Так как он не внял предостережению, это и случилось.

Ответ: 1 Цар. 9–15

ЦВЕТОК

Составил Иван КЛИМЕЦ

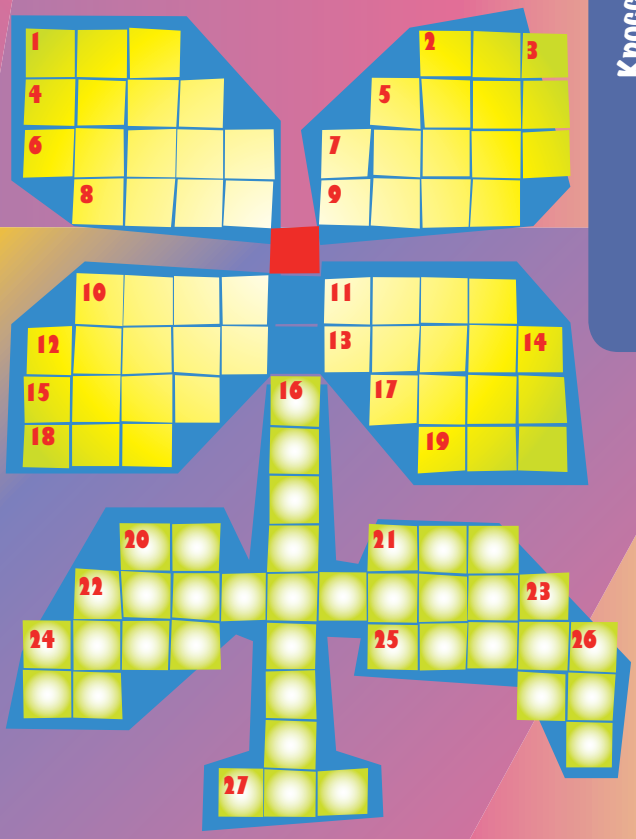

По горизонтали:

1. Один из праведников (Быт. 6:9).
2. То, чем отягчены были ученики на горе Преображения (Лк. 9:32).
4. Имя священника, при котором отрок Самуил служил Господу в храме (1 Цар. 3:1).
5. Напиток, в который Иисус превратил воду в Кане (Ин. 2:1–11).
6. Одно из средств передвижения по воде (Мк. 5:21).
7. Ядовитое пресмыкающееся, родственное кобре (Притч. 23:32).
8. Место стоянки израильтян в пустыне, где было 12 источников воды и 70 финиковых пальм (Исх. 15:27).
9. Один из музыкальных инструментов (Пс. 136:2).
10. Что постигло людей на корабле из-за Ионы? (Иона 1:4–12).
11. Имя матери Самуила (1 Цар. 1:20).
12. Высокое сооружение, которое люди строили, чтобы создать себе имя (Быт. 11:1–9).
13. Цветы, которые Иисус привёл нам в пример (Мф. 6:28–29).
15. Первый человек (1 Кор. 15:45).
17. Одно из благовонных веществ, служившее для священного помазания (Исх. 30:22–25) .
18. Приморский город, к которому причалил корабль с апостолом Павлом на пути в Иерусалим (Деян. 21:1–3).
19. Животное, которое приходилось убивать Давиду (1 Цар. 17:34–35).
20. Земля, в которой жил Иов (Иов 1:1).
21. Пустыня, в которой Бог дал манну израильтянам (Исх. 16:1–31).
22. Другое название Книги проповедника.
24. Месяц, когда израильтяне вышли из Египта (Исх. 34:18).
25. Человек, которого пророк Илия должен был помазать в царя над Сирией (3 Цар. 19:13–15).
27. Оружие, которым Пётр отсёк ухо рабу первосвященника в Гефсиманском саду (Ин. 18:10).

По вертикали:

1. Египетская река (Иер. 2:18).
3. Земля, в которой жил первый убийца (Быт. 4:16).
12. Мера, которая вмещала в себя десятую часть хомера (Иез. 45:11).
14. Праведник, поражённый проказой.
16. Апостолы радовались тому, что «за имя Господа Иисуса удостоились принять _____» (Деян. 5:17–18, 41).
22. Имя первой женщины (Быт. 3:20).
23. Один из сотрудников апостола Павла, которому он адресовал послание.
24. То же, что преисподняя (Лк. 16:23).
26. Племянник Авраама (Быт. 12:5).

УЗНАЙТЕ МЕНЯ

Ольга МАРТЫНОВА

Ш-ш-ш-ш! Здравствуйте! Ш-ш-ш-ш... Это мои листочки, шелестя, поют вместе с ветром. В знак уважения к вам, мои маленькие читатели!

Наш род насчитывает примерно 300 видов, и встречаемся мы по всей Европе. В России мы встречаемся на всей её территории, разве что не селимся на Крайнем Севере. Листочки у меня длинные, линейно-ланцевидные, с заострёнными кончиками. Я – кустарник или дерево, которое может достигать высоты 10 метров. Побеги мои пурпурно-красные и гибкие. Последнее свойство моих веточек использовали издревле. Так, в Древнем Риме существовала особая должность виргатора (происходит от моего латинского названия). У виргатора был особый инструмент – пучок моих веточек. Да-да, розг! Представляете, ещё в XIX веке в каждой школе в бочках замачивали розги для устрашения нерадивых учеников! И люди приговаривали, наказывая, что бьют их не мои веточки, а их собственный грех.

Мои цветки мелкие. Их можно назвать совсем неприметными в сравнении с цветами розы или лилии. Пусть так. Но в один из христианских праздников, который отмечается за неделю до Пасхи, люди используют мои цветущие веточки. Помните, как Иисус Христос въезжал в Иерусалим на ослике? Как люди встречали Его, постилали Ему под ноги одежду и размахивали пальмовыми ветвями? Однако в местности, где я проживаю, пальмы не растут, и не так-то просто ранней весной найти цветущее растение. А я цвету рано и до появления листвы. Поэтому христиане в этот праздник украшают свои дома моими веточками и приносят их в храмы, вспоминая торжественный въезд Иисуса в Иерусалим.

Кора моя обладает лекарственными свойствами: ещё в старину ею натирали дёсны от зубной боли, а позднее получали лекарство, по своим свойствам напоминающее аспирин. Из моих гибких веточек плетут корзины, делают плетёную мебель.

У родственниц моих очень яркие и необычные видовые названия. Одна из них белая, другая – вавилонская, третья – козья. Встречается ещё ломкая, пурпурная, ушастая, пепельная, альпийская, ползучая. Ш-шт-шт-шт... А одну мою дальнюю родственницу из рода тополей *(Populus)*, осину, или тополь дрожащий *(Populus tremula)*, даже побаиваются. По преданию, именно на этом дереве закончил свою бесславную жизнь Иуда Искариот, предавший своего Учителя. Создаётся впечатление, что и дерево в этом виновато: листочки осины дрожат даже от лёгкого дуновения ветра, а в сердцевине ствола почти всегда – гниль.

Уверена, что вам давно знакомо моё название. Конечно, я – ***ива остролистная***, или краснотал, или красная верба *(Salix acutifolia)*. Ш-ш-ш-ш.

Рисовала Юлия ПРАВДОХИНА

Знаешь ли ты?

1 ***Верблюжья колючка*** *– символ пустыни. Она растёт в самых засушливых условиях, так как её мощные корни в поисках воды могут уходить вглубь на 20 м. Из розово-красных цветков, расположенных на колючках длиной до 3 см, вырастают бобы, которыми питаются верблюды.*

2 ***Пустынный даман,*** *травоядное животное величиной с кролика, может переваривать целлюлозу благодаря наличию бактерий, живущих в мешке, который находится в его кишечнике.*

3 ***Фенек,*** *которого называют «лисицей пустыни», весит всего 1,5 кг. Но у этого маленького и грациозного зверька огромные уши – до 15 см, которые, увеличивая поверхность тела, помогают животному быстрее охлаждаться.*

4 ***Горные козы и козлы*** *способны взбираться по невероятно крутым склонам и перепрыгивать со скалы на скалу благодаря тому, что их копыта имеют острые кромки, которые цепляются за трещины в скалах, и полые плоские поверхности, которые действуют как присоски на каменных склонах. Рога у горного козла могут достигать 1 м.*

Рисовала Юлия ПРАВДОХИНА

5 ***Барханная кошка,*** *обитающая в песчаных пустынях и каменистых долинах, – самая мелкая среди диких кошек. От ожогов горячим песком подошвы её лап защищает жёсткая шерсть, которой покрыты стопы. А густой и мягкий мех предохраняет тело от низких ночных температур.*

Эльвира ЦОРН

Пустыня Фаран

– Кто помнит, о какой пустыне мы говорили на прошлом занятии? – спросила детей Катя, учительница воскресной школы.

Почти все подняли руку, а кто-то, не дождавшись разрешения ответить на вопрос, громко сказал:

– Синайской!

– Молодцы! Не забыли, – с удовлетворением отметила Катя. – И как долго народ израильский находился в этой пустыне? Ваня хочет ответить на этот вопрос.

– Около года, – сказал мальчик.

– Верно! – И Катя продолжила свой рассказ о странствовании израильтян по пустыне: – Итак, народ израильский, выйдя из Египта, прошёл по пустыням Сур и Син, затем по Синайской пустыне. Следующей пустыней на пути израильтян была пустыня Фаран. Когда облако поднялось от скинии, а это было знаком от Бога, народ двинулся от горы Синай в пустыню Фаран, которая граничила с Ханааном. Три дня шли они до следующей стоянки.

Пустыня Фаран представляла собой обширную область Синайского полуострова, в северной гористой части его. С пустыней Сур она граничила на западе, а с Синайской пустыней – на юге. Полагают, что пустыня Син в северо-восточной части её и пограничные с Синайским полуостровом районы пустыни Негев входили в пустыню Фаран. В этой пустыне поселилась Агарь со своим сыном Измаилом после того, как они вынуждены были покинуть дом Авраама. Но это было задолго до того, как израильтяне проходили по этой пустыне.

Когда народ израильский пришёл в пустыню Фаран, Моисей послал

Знаешь ли ты...

что Агарь с Измаилом заблудились в пустыне Вирсавии (Негев) и жестоко страдали от жажды? Измаил чуть не умер там, но ангел Божий привёл их к колодцу.

оттуда 12 разведчиков в Ханаан для осмотра земли. Представляете: через 40 дней возвращаются разведчики, и двое из них несут виноградную ветвь с такой огромной кистью винограда, что её нужно нести на шесте?! Но разведчики – все, кроме Халева и Иисуса Навина, – напугали израильтян, рассказывая, что народ той земли, которую они осматривали, сильнее их. И израильтяне взбунтовались. Они не захотели идти в Ханаан, тем самым отказываясь слушаться Моисея и Бога. За это Бог не позволил им войти в землю обетованную. И поэтому они 40 лет блуждали по пустыне, пока не умерло всё старшее поколение, кроме Халева и Иисуса Навина. Большую часть своего странствования израильтяне провели именно в пустыне Фаран. Пустыня была школой физического и морального воспитания израильтян. В такой суровой школе в народе должен был выработаться мужественный дух.

Скудная растительность пустыни Фаран

В настоящее время всё пустынное пространство от Синая до Израиля носит общее название Эт-Тих, то есть «странствование», или «блуждание». Своим однообразием и голым печальным видом эта пустыня и сегодня наводит ужас на всех путешественников. Ни дерева, ни кустарника там не встретить. Только белые меловые горы кое-где выделяются на выжженных солнцем мрачных равнинах. Такова пустыня Фаран, – закончила свой рассказ Катя. – А теперь вы можете раскрасить отдельные картинки на сюжеты, связанные с этой пустыней.

Катя раздала детям приготовленные ею рисунки, и ребята принялись их раскрашивать.

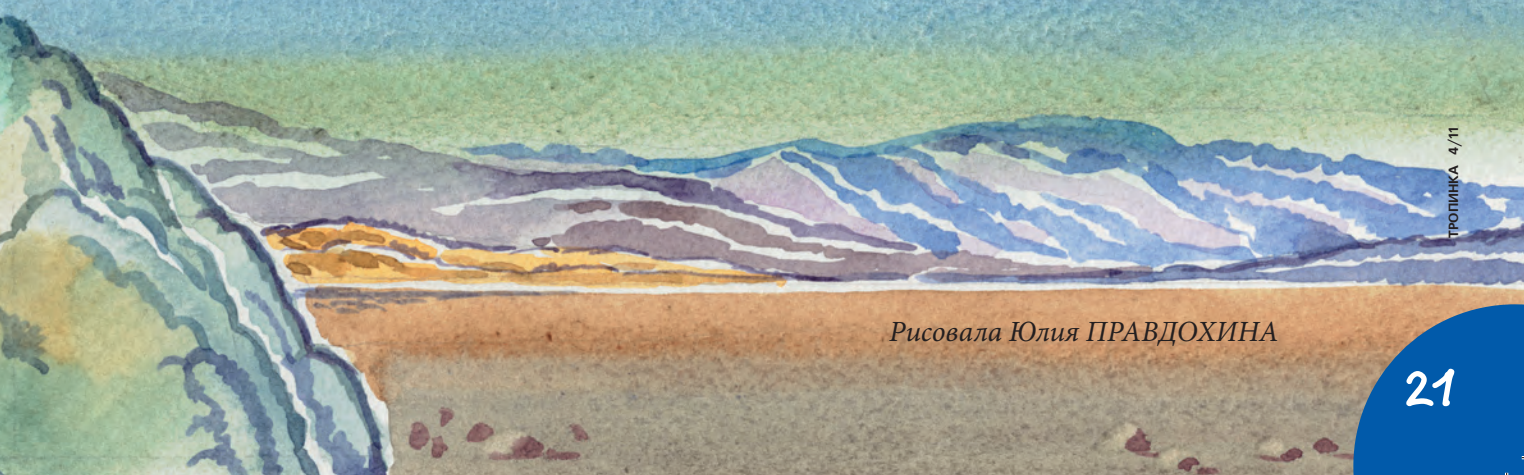

Рисовала Юлия ПРАВДОХИНА

Людмила ДИКАЯ

НЕ КЛЯНИТЕСЬ!

(По мотивам рассказа Л. Н. Толстого «Два товарища»)

Действующие лица: **Ведущий**, друзья **Саша** и **Женя**, **Медведь**.

На сцене Ведущий.

Ведущий. Ребята, сейчас вы увидите сценку о тех из нас, кто любит клясться. «Клянусь! Сделаю то-то или то-то! Клянусь не делать того или этого!» – бывает, восклицаем мы. А вот Господь наш Иисус Христос призвал обходиться без клятв вовсе. Он учит так: «Да будет слово ваше „да“ – „да“; „нет“ – „нет“».

Ведущий уходит. На сцене появляются Саша и Женя.

Саша. Здорово мы в лесу погуляли! Вот хорошая полянка. Отдохнём здесь, а то я устал.
Женя. Ага! И я. Хорошо вдвоём в лесу: нисколечко не страшно!
Саша. А давай всё будем делать вдвоём: и уроки, и гулять, и...
Женя. Давай! И ещё давай поклянёмся всегда выручать и защищать друг друга!
Саша. Обязательно!
Женя. Нет! В этом нужно поклясться страшной клятвой!
Саша. А как это?
Женя. Очень просто! Становимся друг против друга (*ставит Сашу против себя*) и вместе говорим: «Клянёмся! Клянёмся насмерть стоять друг за друга!»
Саша. Ой! Зачем так страшно? Я и без клятвы не дам тебя в обиду!
Женя. Нет! Без клятвы никак нельзя! Ну, говори вместе со мной!
Женя и **Саша** *(вместе).* Клянёмся насмерть стоять друг за друга!
Женя. Давай ещё в чём-нибудь поклянёмся друг другу.
Саша. В чём?
Женя. Ну, например, поклянись, что дашь мне списать контрольную по математике. Я же в ней слабак, а ты – отличник!
Саша. Нет! Лучше я с тобой позанимаюсь, помогу разобраться с задачками. А списывать нехорошо.
Женя. Эх ты! Для друга что ни сделаешь – всё хорошо! Ну, давай кля…

На сцене появляется Медведь. Женя его видит, в ужасе замолкает, затем с воплем «Караул!» прячется за куст. Саша стоит спиной к Медведю и вначале его не видит.

Саша. Женя, что с тобой? Ты куда?

Рисовала Виктория ДУНАЕВА

Медведь рычит. Саша поворачивается, видит Медведя.

Саша. Ой! Медведь… Женя… помоги!.. *(Падает без чувств.)*

Медведь обнюхивает лежащего Сашу, поднимает его руки, ноги. Когда отпускает их, они безвольно падают. Женя из-за куста боязливо наблюдает за происходящим. Медведь, последний раз обнюхав Сашу, наконец уходит. Женя подбегает к Саше, трясёт его.

Женя. Саша! Саша! Медведь уже ушёл! Вставай, трусишка!

Саша *(открывает глаза, поднимается, оглядывается).* А… где Медведь? Ушёл?

Женя. Ага! Странный какой-то! Не съел тебя! А только обнюхал…

Саша. Да! Странный… Он даже сказал мне кое-что на ухо.

Женя. Медведь? Сказал? Что?

Саша. Сказал, что плох тот, кто в беде друга бросает!

Женя *(возмущённо).* Это он обо мне? Глупый Медведь! Я же в кусты… за палкой побежал! Чтоб прогнать его! Я клянусь!

Саша. Ну и где же палка?

Женя. А-а… не нашёл, клянусь!

Саша. Знаешь, Женя, не верю я твоим клятвам.

Женя. Как не веришь? Из-за какого-то Медведя? А как же наша дружба?

Саша. Забудем про Медведя и давай дружить без клятв.

Женя. Без клятв дружбы не получится!

Саша. Получится! Только давай так: уж если пообещал: «Да, сделаю», – значит, сделаю обязательно! А сказал: «Нет! Не предам!» – значит, не предам никогда, ни за что! Согласен?

Женя. Согласен! Конечно, согласен! Ведь это будут по-настоящему правдивые слова, а значит, и дружба будет настоящей! Здорово ты придумал!

Саша. Не я это придумал.

Женя. А кто же?

Саша. Моя бабушка говорит, что так заповедал Иисус Христос. Он учил не клясться вовсе, но всегда и во всём держать своё слово.

На сцене появляются Ведущий и Медведь. Участники спектакля берутся за руки.

Ведущий. Ребята! А вам нравится так поступать, как заповедал Иисус?

Голоса из зала. Нравится!

Медведь. И мне нравится!

Ведущий. Наверное, кое-кто из зрителей узнал себя в Жене. Но мы не станем на них указывать. Мы будем надеяться, что теперь вы все будете поступать только так, как учит нас Иисус.

Участники спектакля *(вместе).* «Да будет слово ваше „да“ – „да“; „нет“ – „нет“».

Конец.

Сергей САННИКОВ

4. Секрет успеха

Гравюра с изображением Тертуллиана

Почему одна команда побеждает в футболе, а другая проигрывает? Вы думаете, что одним повезло, а другим нет? Да, везение имеет место, но постоянно побеждает только тот, кто полностью посвящён игре и сражается до конца. Отличительной чертой христианства первых веков была полная посвящённость Христу и готовность идти за Ним до конца, до смерти.

Уже ко II веку христианство распространилось почти по всей территории Римской империи. Маленькие сообщества христиан образовывались в основном в городах. Причём благовестие в те времена происходило естественно и стихийно. Тогда у христиан не было специальных миссий, комитетов и спонсоров, которые могли бы их поддерживать. Были бродячие проповедники, но они в основном проповедовали в церквах, а обращение язычников ко Христу происходило благодаря простым христианам, которые делились своей верой с соседями и со всеми окружающими людьми там, куда их забрасывала нелёгкая жизнь.

Больше всего христиан было в Малой Азии (на территории современной Турции и Сирии). Также известны христианские общины в Испании, Галлии (современная Франция), среди германских племён и на севере Африки. Так, в Карфагене (на территории современного Туниса) один из самых известных в то время христианских богословов Тертуллиан писал, обращаясь к императору: «Мы существуем со вчерашнего дня, и однако, мы наполнили всё ваше: города, острова, крепости, казармы, курии, дворец, сенат, форум...

Если только мы враги ваши, то у вас больше врагов, чем граждан, потому что все ваши граждане не сделались христианами». Конечно, Тертуллиан преувеличивает, считая, что все граждане сделались христианами, но он хотел убедить императора остановить гонения на христиан. И некоторые императоры действительно прекращали гонения, а другие, наоборот, видя рост христианства, старались его искоренить.

Рисовал Александр БАСС

В начале III века император Септимий Север издал строгий указ, чтобы никто, под страхом смерти, не оставлял свою (языческую) веру, а в Карфагене как раз в это время обратилась ко Христу одна молодая знатная вдова Перпетуя и рабыня Фелицитата. Их заключили в тюрьму и стали допрашивать. В тюрьму пришёл отец Перпетуи и стал умолять её, чтобы она не называла себя христианкой. Но Перпетуя указала отцу на стоявший вблизи кувшин и спросила: «Отец, можно ли эту вещь называть иначе, чем кувшин?» – «Нет», – ответил отец. «И я не могу сказать о себе ничего другого, кроме того, что я христианка», – твёрдо заявила Перпетуя.

У Перпетуи был грудной ребёнок. А Фелицитата родила девочку прямо в тюрьме. Судьям было жалко маленьких детей, которые останутся сиротами, и они уговаривали их мам отречься от Христа. Но женщины были тверды. Тогда их приговорили к смерти через растерзание дикими животными. В ближайший праздник их вывели на арену цирка и выпустили свирепую корову, которая изранила обеих почти до смерти, а гладиатор добил женщин мечом.

Руины Карфагенского амфитеатра

Конечно, не все христиане первых веков были готовы умереть за Христа. Например, во II веке один христианин из Филадельфии по имени Квинт, увидев зверей, испугался и отрёкся от Христа. И такие случаи были. А геройские подвиги мучеников, которые терпели всевозможные страдания, но не предавали Христа, действовали на окружающих людей так, что многие из них сами становились христианами. Один из императоров Римской империи – Юлиан, по прозвищу Отступник, говорил, что «христианство обязано своим быстрым ростом главным образом благотворительности... и фанатично святому образу жизни его исповедников». Именно святость жизни, которую Юлиан назвал фанатичной, и полная посвящённость Христу действовали на язычников так, что они начинали понимать, что за этими людьми действительно стоит Божья сила. Есть чему поучиться и современным христианам!

г	г	г	г	г	г	г	г	г	г	г	г	г	г	г	г	г	г	г	г	г	г	г	г	г	г	г	г	г	г	г	г	г	г	г	г	г	г	г	г	г
г	г	г	г	г	г	г	г	г	г	г	г	г	г	г	г	г	г	г	г	г	г	г	г	г	г	г	г	г	г	г	г	г	г	г	г	г	г	г	г	г
г	г	г	г	г	о	о	о	г	о	о	о	г	о	о	о	г	о	о	о	г	о	о	о	г	о	г	о	г	о	о	о	г	о	о	о	г	г	г	г	г
г	г	г	г	г	о	г	о	г	г	о	г	г	о	г	г	г	о	г	о	г	о	г	о	г	о	г	о	г	о	г	о	г	о	г	г	г	г	г	г	г
г	г	г	г	г	о	г	о	г	г	о	г	г	о	о	о	г	о	г	о	г	о	о	о	г	о	о	о	г	о	г	о	г	о	о	о	г	г	г	г	г
г	г	г	г	г	о	г	о	г	г	о	г	г	о	г	о	г	о	г	о	г	о	г	г	г	о	г	о	г	о	г	о	г	о	г	г	г	г	г	г	г
г	г	г	г	г	о	о	о	г	г	о	г	г	о	о	о	г	о	о	о	г	о	г	г	г	о	г	о	г	о	о	о	г	о	о	о	г	г	г	г	г
г	г	г	г	г	г	г	г	г	г	г	г	г	г	г	г	г	г	г	г	г	г	г	г	г	г	г	г	г	г	г	г	г	г	г	г	г	г	г	г	г
г	г	г	г	г	г	г	г	г	г	г	г	г	г	г	г	г	г	г	г	г	г	г	г	г	г	г	г	г	г	г	г	г	г	г	г	г	г	г	г	г
г	г	г	г	г	г	г	с	с	с	г	с	с	с	г	с	с	с	г	с	с	с	г	с	с	с	г	с	с	с	г	с	с	с	г	г	г	г	г	г	г
г	г	г	г	г	г	г	с	г	г	г	с	г	г	г	с	г	с	г	с	г	г	г	с	г	г	г	с	г	с	г	с	г	с	г	г	г	г	г	г	г
г	г	г	г	г	г	г	с	г	г	г	с	с	с	г	с	с	с	г	с	с	с	г	с	с	с	г	с	с	с	г	с	г	с	г	г	г	г	г	г	г
г	г	г	г	г	г	г	с	г	г	г	с	г	г	г	с	г	г	г	с	г	г	г	с	г	с	г	с	г	г	г	с	г	с	г	г	г	г	г	г	г
г	г	г	г	г	г	г	с	с	с	г	с	с	с	г	с	г	г	г	с	с	с	г	с	с	с	г	с	г	г	г	с	с	с	г	г	г	г	г	г	г
г	г	г	г	г	г	г	г	г	г	г	г	г	г	г	г	г	г	г	г	г	г	г	г	г	г	г	г	г	г	г	г	г	г	г	г	г	г	г	г	г
г	г	г	г	г	г	г	г	г	г	г	г	г	г	г	г	г	г	г	г	г	г	г	г	г	г	г	г	г	г	г	г	г	г	г	г	г	г	г	г	г
г	г	г	г	г	г	г	г	г	г	г	г	г	г	г	г	г	г	т	т	т	т	т	г	г	г	г	г	г	г	г	г	г	г	г	г	г	г	г	г	г
г	г	г	г	г	г	г	г	г	г	г	г	г	г	г	г	г	г	г	г	г	г	г	г	г	г	г	г	г	г	г	г	г	г	г	г	г	г	г	г	г
г	г	г	г	г	г	г	г	г	г	г	г	г	г	г	г	г	г	г	г	г	г	г	г	г	г	г	г	г	г	г	г	г	г	г	г	г	г	г	г	г
г	г	г	г	г	г	г	г	г	г	г	г	н	н	н	г	н	н	н	г	н	г	г	г	н	г	н	г	н	г	г	г	г	г	г	г	г	г	г	г	г
г	г	г	г	г	г	г	г	г	г	г	г	н	г	н	г	г	г	н	г	н	г	г	г	н	г	н	г	н	г	г	г	г	г	г	г	г	г	г	г	г
г	г	г	г	г	г	г	г	г	г	г	г	н	н	н	г	г	н	г	г	н	н	н	г	н	г	н	н	г	г	г	г	г	г	г	г	г	г	г	г	г
г	г	г	г	г	г	г	г	г	г	г	г	г	н	н	г	г	г	н	г	н	г	н	г	н	г	н	г	н	г	г	г	г	г	г	г	г	г	г	г	г
г	г	г	г	г	г	г	г	г	г	г	г	н	г	н	г	н	н	н	г	н	н	н	г	н	г	н	г	н	г	г	г	г	г	г	г	г	г	г	г	г
г	г	г	г	г	г	г	г	г	г	г	г	г	г	г	г	г	г	г	г	г	г	г	г	г	г	г	г	г	г	г	г	г	г	г	г	г	г	г	г	г
г	г	г	г	г	г	г	г	г	г	г	г	г	г	г	г	г	г	г	г	г	г	г	г	г	г	г	г	г	г	г	г	г	г	г	г	г	г	г	г	г
г	п	п	п	г	п	п	п	г	г	п	п	г	п	п	п	г	п	п	п	г	г	п	п	г	п	г	п	г	п	п	п	г	п	п	п	г	п	п	п	г
г	п	г	п	г	п	г	п	г	п	г	п	г	п	г	п	г	п	г	г	г	п	г	п	г	п	г	п	г	п	г	п	г	п	г	г	г	п	г	п	г
г	п	г	п	г	п	п	п	г	п	г	п	г	п	п	г	г	п	п	п	г	п	г	п	г	п	п	п	г	п	г	п	г	п	г	г	г	п	г	п	г
г	п	г	п	г	п	г	г	г	п	п	п	г	п	г	п	г	п	г	г	г	п	г	п	г	п	г	п	г	п	г	п	г	п	г	г	г	п	г	п	г
г	п	г	п	г	п	г	г	г	п	г	п	г	п	п	п	г	п	п	п	п	п	п	п	п	п	г	п	г	п	п	п	г	п	г	г	г	п	п	п	г
г	г	г	г	г	г	г	г	г	г	г	г	г	г	г	г	г	г	г	г	п	г	г	г	п	г	г	г	г	г	г	г	г	г	г	г	г	г	г	г	г
г	г	г	г	г	г	г	г	г	г	г	г	г	г	г	г	г	г	г	г	г	г	г	г	г	г	г	г	г	г	г	г	г	г	г	г	г	г	г	г	г
г	г	г	г	г	г	г	г	г	г	г	г	г	г	г	г	г	г	г	г	г	г	г	г	г	г	г	г	г	г	г	г	г	г	г	г	г	г	г	г	г

СКРЫТЫЙ СТИХ

Составила Эльвира ЦОРН

Чтобы узнать, какой стих из Библии здесь спрятан, раскрась буквы разным цветом:

- о – бордовым,
- с – серым,
- т – коричневым,
- н – красным,
- п – синим.

Знаешь ли ты...

что каперсу, южному кустарнику со стелющимися ветвями, даже изнуряющая летняя жара пустынь не причиняет неудобств? Он протягивает свои корни на много метров вглубь, чтобы достичь воды. Каперс способен жить и на карнизах зданий, и на вертикальной поверхности стен. Растёт он и на саманных кирпичах, которые летом могут нагреваться до 80 градусов.

1. Какой язык был на земле до Вавилона? (Коля К., Украина).

Всё, что сообщает Библия об этом, мы можем прочитать в 11-й главе книги Бытие. Там написано, что у всего народа на земле был один язык и все понимали друг друга. Но Бог «смешал» их язык, то есть разделил его на многие языки, так что они перестали понимать друг друга. Бог сделал это, чтобы они перестали строить памятник во славу себе и ложным божествам. Ведь человек должен помнить, что он всего лишь творение, а не Творец, и должен слушаться Бога и поклоняться Ему, а не себе и идолам. Важно из каждой библейской истории извлечь урок и назидание для себя. Поэтому мы можем научиться из этой истории тому, что тот, кто живёт для себя и всё делает во славу своего имени, потерпит крах. Бог предупреждает нас в Своём Слове, Библии, что счастливы мы будем только, служа доброму и справедливому Богу, поступая так, как написано в Библии.

А каким был этот первый язык человечества, мы не знаем. И учёные лингвисты тоже не могут определить это, хотя взаимосвязи между различными языками указывают на то, что на земле когда-то, как говорится в Библии, существовал единый праязык для всех последующих языков и наречий.

Ответ Марины КУЗНЕЦОВОЙ

2. Может ли человек, верующий в Бога, но нарушающий Его законы, попасть в рай? (Юля, Украина).

Давай подумаем вместе.

Всегда ли люди, уверовавшие в Иисуса Христа и получившие прощение, исполняют законы Божии? Нет. В жизни даже самых преданных Богу и искренних христиан иногда случаются падения. Это очень печально, но факт. Однако я твёрдо знаю одно: если христианин хочет выполнять волю Божию, если это очень важно для него, Бог будет охранять его и помогать уклоняться от греха. Но если человек постоянно согрешает, хотя заявляет, что он верующий, надеясь, что Бог всё равно простит его, и, пользуясь добротой и любовью Бога, грешит, то он вряд ли является настоящим христианином. Что такое вера в Бога? Это не просто знание о том, что где-то на небе есть Бог. Вера – это когда Бог живёт в твоём сердце и ты слышишь Его голос в своём сердце. Он напоминает тебе о том, что хорошо, а что плохо. Он предупреждает тебя, чтобы ты не грешил, и помогает побеждать грех. Так что если человек упорствует в своих грехах, то он не попадёт в рай, потому что его вера – не спасающая, не живая. Просто на словах он верующий, а на самом деле – нет.

Ответ Елены МИКУЛЫ

Рисовала
Виктория ДУНАЕВА

ГОЛОВОЛОМКА

Прочти стих из Библии, используя приведённую рядом схему.

У	Е	Й	Я	З	Л	О	И	О
Д	Р	А	З	Т	А	В	Т	Ы
Ж	В	Ы	О	И	С	К	Н	Х
И	К	Й	У	А	О	Р	С	О
С	В	О	С	Т	В	А	Л	В

Составила Таня ЛЯШЕНКО

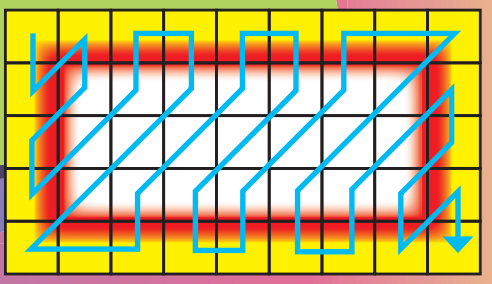

ЛАБИРИНТ

У одной женщины умер ребёнок. Она позвала с поля мужа своего и сказала ему, чтобы он прислал ей слугу и ослицу, так как она хочет поехать к человеку Божьему за помощью. Эта история записана в 4-й главе Четвёртой книги царств. Какая дорога приведёт её к горе Кармил, где находился Елисей?

ПРОЧТИ СТИХ!

Составила и нарисовала Юлия ИЛЬЧУК

Из начальных букв изображённых предметов составь стих из Библии.

СЛАВЛЮ ТВОРЦА

Вся природа так чудесна!
Птицы Богу поют песни,
И я с ними заодно
Творца славлю моего.

Как прекрасен этот мир!
Бог всё мудро сотворил.
Ему слава и хвала!
Воспевай Творцу, земля!

Прислала РАДЧЕНКО Анфиса,
13 лет, Украина

БУДЛАК Мария, Молдова

ВОЛОТКО Анна, 12 лет,
Украина

ГРИГОРЬЕВА Гелена,
14 лет, Украина

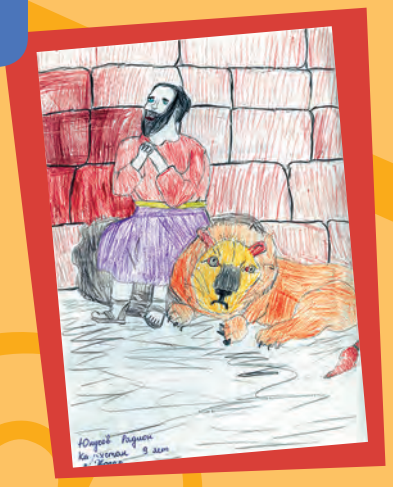

ЮНУСОВ Радион, 9 лет,
Казахстан

ШИЛО Диана, США

Я УПОВАЮ

Господь, я уповаю на Тебя,
Ведь Ты лишь можешь исцелить меня,
Благословить на всех путях моих,
Послать мне в помощь ангелов Своих.

Мне не страшны преграды на пути,
Всегда меня Ты за Собой веди.
Иисус, хочу я славить лишь Тебя,
На мне лежит, Господь, рука Твоя.

Тебе я отдаю всю жизнь мою,
Ведь жить хочу с Тобою я в раю.
Я верю, что Ты умер за меня.
Иисус Христос, я так люблю Тебя!

Прислал БОНДАРЕНКО Роман, Украина

БОТЕЗАГУ Вова,
7 лет, Молдова

Нарисовали КОЗЁЛ Ольга, 13 лет,
и ЗАГУРСКАЯ Анастасия, 11 лет, Украина

Библейские имена

Составила Лена,
13 лет, Молдова

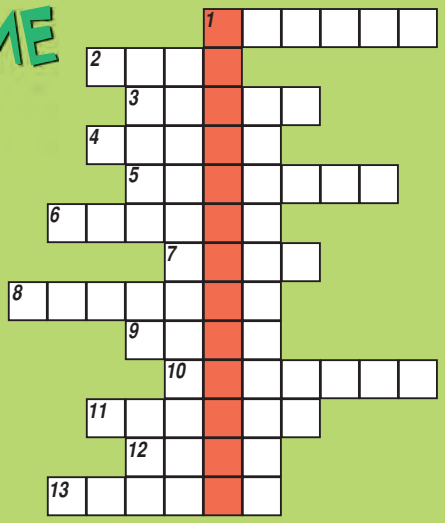

Реши кроссворд, и в выделенных клетках ты прочтёшь имя вавилонского царя, который приказал поклониться истукану.

1. Полководец, болевший проказой (4 Цар. 5:1).
2. Мать Самуила (1 Цар. 1:20).
3. Пастух, победивший великана Голиафа (1 Цар. 17:19–50).
4. «_____ Христос – Сын Божий» (Деян. 8:37).
5. Отец Иоанна Крестителя (Лк. 3:2).
6. Старец, которому было предсказано Духом Святым, что он не умрёт, пока не увидит Спасителя (Лк. 2:25–26).
7. Первый человек на земле (1 Кор. 15:45).
8. Самый мудрый израильский царь (3 Цар. 3:5–12).
9. Пророк, который побывал в чреве кита (Иона 2:1).
10. Сын царя Саула (2 Цар. 4:4).
11. Пророк, который вывел израильский народ из Египта (Деян. 7:35–37).
12. Царь, приказавший убить младенцев в Вифлееме (Мф. 2:16).
13. Брат Марии и Марфы (Ин. 11:1–2).

Ответы

К стр. 2: «Я знаю, что благо будет боящимся Бога, которые благоговеют пред лицом Его» (Еккл. 8:12).

К стр. 10: АРИФМЕТИЧЕСКОЕ ПОСЛАНИЕ: «Приобретай мудрость, приобретай разум. Не забывай этого…» (Притч. 4:5).
ЦЕПОЧКА: 1. Даниил. 2. Долина. 3. Начало. 4. Притча. 5. Статир. 6. Евфрат.

К стр. 11:

К стр. 16: 1. Надав. 2. Аса. 3. Валаам. 4. Саул.

К стр. 17: КРОССВОРД. *По горизонтали*: 1. Ной. 2. Сон. 4. Илий. 5. Вино. 6. Лодка. 7. Аспид. 8. Елим. 9. Арфа. 10. Буря. 11. Анна. 12. Башня. 13. Лилии. 15. Адам. 17. Миро. 18. Тир. 19. Лев. 20. Уц. 21. Син. 22. Екклесиаст. 24. Авив. 25. Азаил. 27. Меч. *По вертикали*: 1. Нил. 3. Нод. 12. Бат. 14. Иов. 16. Бесчестие. 22. Ева. 23. Тит. 24. Ад. 26. Лот.

К стр. 26: «Отборное серебро – язык праведного» (Притч. 10:20).

К стр. 28: ГОЛОВОЛОМКА: «Удерживай язык свой от зла и уста свои от коварных слов» (Пс. 33:14).
ЛАБИРИНТ: Дорога 3.

К стр. 29: «Ибо как высоко небо над землёю, так велика милость Господа к боящимся Его» (Пс. 102:11).

К стр. 31: КРОССВОРД. *По горизонтали*: 1. Нееман. 2. Анна. 3. Давид. 4. Иисус. 5. Захария. 6. Симеон. 7. Адам. 8. Соломон. 9. Иона. Ионафан. 11. Моисей. 12. Ирод. 13. Лазарь. *По вертикали*: Навуходоносор.

Тропинка

4/11 (122)

Детский христианский журнал
Издаётся с 1990 года
Выходит шесть раз в году
Тираж русского издания 80 000 экз.

Выходит на русском, украинском, немецком, румынском, казахском, киргизском, болгарском и английском языках

Издаётся и рассылается на добровольные пожертвования всем желающим

Главный редактор Эльвира Цорн

Редколлегия:
Пётр Луничкин, Елена Микула, Марк Раик, Елена Сафонова, Константин Сулима, Вальдемар Цорн

Журнал зарегистрирован в Министерстве печати и информации Российской Федерации: рег. № 0111049 от 14.09.93

Адрес редакции в России: **ХМ «Свет на Востоке»**, 190020, г. Санкт-Петербург, а/я 201, E-Mail: post@lio.ru
Тел.: +7-812-747 2548

Журнал зарегистрирован в Государственном комитете СМИ Украины: рег. № КВ 6658 от 30.10.2002. Подписной индекс: 40253

Адрес редакции в Украине: **МО «Світло на Сході»**, ул. Хорольская, 30, г. Киев, Украина, 02090
E-Mail: sns@sns.org.ua; Тел.: +380-44-296-8639

Адрес редакции в Германии:
LICHT IM OSTEN, Postfach 1340, 70809 Korntal, GERMANY
Телефон: +49 711 839908-23; факс: +49 711 839908-4;
E-Mail: ezorn@lio.org

Пожертвования из западных стран
можно присылать чеками на адрес редакции в Германии или переводами на банковский счёт Nr. 9 916 425, (BLZ 604 500 50), IBAN DE53 6045 0050 0009 9533 30, SWIFT/BIC SOLA DE S1 LBG, Kreissparkasse Ludwigsburg

Оформить подписку на журнал и посылать пожертвования, письма и материалы можно также по адресам представительств журнала «Тропинка»:

Estonia, Valgus Estonia, P.K. 1443, Kesklinna, 20501 Narva, Tel. 372-35 635 89
Казахстан, 101202, г. Сарань, ул. Комсомольская, 23, E-Mail: svetnavostokekz@gmail.com
Canada, LIGHT IN THE EAST, P.O. Box 52024, 106-645 Commissioners Rd. East, London ON N6C OA1, E-Mail: lightintheeastcanada@gmail.com
Lietuva, VIESA RYTUOSE, Pylimo g. 20-10, 01118 Vilnius, E-Mail: gyviejisaltiniai@gmail.com
Молдова,2045,г.Кишинэу-45,а/я1681,E-Mail:svetnavostokemd@gmail.com
Россия, 362003, г. Владикавказ, а/я 1039, E-Mail: office@nomcc.org
Россия, 236015, г. Калининград, а/я 200, E-Mail: n_orlova70@bk.ru
USA, **LIGHT IN THE EAST,** P.O. Box 214582 Sacramento, CA 95821; E-Mail: lightintheeastus@gmail.com

Компьютерная вёрстка: Константин Сулима, Киев

На первой странице обложки: фото Беттины ШТОЛЬ

© «Свет на Востоке», 2011 г.

ISSN 1610-9104
Для детей младшего и среднего школьного возраста

www.tropinka.eu

Людмила ВЫСОВЕНЬ

На лугу

На лугу цветут цветы,
Солнышком согретые,
Распустили лепестки,
В радугу одетые.

Все для глаз приятные,
Яркие, нарядные,
Нежные, душистые,
Иногда – пушистые.

Лепесточки у них остры,
Нарядились очень пёстро:
Нежные ромашки –
В белые рубашки,

Василёчки милые –
В рубашонки синие.
А прекрасные гвоздички
Так красны, как землянички.

Маки ярко-красные
Очень уж прекрасные.
Колокольчики звенят,
Наше сердце веселят.

Кто создать всё это мог?
Только наш великий Бог!